

INTRODUCERE

Va supunem atentiei noua aplicatie software, **SHOP MANAGEMENT PRO**, aplicatie destinata companiilor mici si mijlocii care administreaza site-uri de cumparaturi on-line. SHOP MANAGEMENT PRO vine in ajutorul dvs., oferindu-va o interfata foarte usor si rapid de folosit de catre personalul companiei dvs. in vederea satisfacerii unui numar cat mai mare de clienti intr-un timp cat mai scurt. Si toate acestea dintr-o SINGURA aplicatie! Puternica, performanta, foarte usor de utilizat si adaptata perfect nevoilor companiei dvs.

Aplicatia SHOP MANAGEMENT PRO este singura de acest tip compatibila 100% cu platforma **Magazinozaurus Rex v2** sau mai noua.

Facilitatile aplicatiei Shop Management Pro

Aplicatia este in intregime client-server, cu alte cuvinte toate datele sunt stocate pe un server central, iar fiecare punct de lucru (aplicatie client) se conecteaza si foloseste datele de pe acest server. Astfel, toti angajatii departamentului de *Marketing* sau *Relatii cu clientii* din compania dvs. vor putea lucra simultan pe acelasi set de date, in deplina securitate.

SHOP MANAGEMENT PRO **preia in mod automat comenzile din baza de date a site-ului dumneavoastra**, impreuna cu informatiile despre client si produsele comandate de acesta. Utilizatorul are posibilitatea de asemenea de a introduce comenzi noi (primito telefonic sau altfel decat prin interfata site-ului), in care poate introduce clientul (prin selectarea lui din baza de date cu clienti existenta, sau prin adaugarea unui client nou), modalitatea de livrare (curierul, tipul de transport - in Bucuresti, in tara, etc.). Din aceeași fereastră utilizatorul va putea adauga produsele din comanda prin cautarea acestora in baza de date cu produse (dupa categoria din care face parte produsul si/sau dupa denumirea acestuia sau dupa codul de produs). Pretul de vanzare pentru fiecare produs este modificabil pentru fiecare comanda. Aveti de asemenea posibilitatea de a adauga un discount pentru comanda respectiva sau de a lista o nota de transport de tip AWB (Fan Courier, Cargus, etc.)

De asemenea, **SHOP MANAGEMENT PRO** va faciliteaza posibilitatea de a factura o comanda - **listarea unei facturi fiscale (sau proforme)**, in formatul legal actual, cu toate informatiile necesare (cu posibilitatea includerii si a unei **chitante fiscale**). Dupa facturare, utilizatorul are posibilitatea **listarii si a certificatului de garantie** care insoteste produsele vandute.

Aplicatia ofera posibilitatea generarii de **note de receptie (NIR-uri)**, in formatul legal actual. Introducerea datelor in nota de receptie este de asemenea facila, utilizatorul putand sa modifice pretul de intrare in stoc, pretul de vanzare, cu calcularea automata a adaosului comercial si a valorii TVA-ului. Utilizatorul are posibilitatea de a cauta, consulta si modifica informatiile din baza de date referitoare la produse, clienti, furnizori.

Aveti posibilitatea achizitionarii modulului suplimentar "**Generare SmartXLS**" care va permite sa generati automat fisiere de import, in format SmartXLS, pentru site-ul administrat cu platforma **Magazinosaurus Rex**, pe baza fisierelor XLS trimise de furnizorii dvs - o solutie rapida si performanta de centralizare a produselor oferite de furnizori, care va simplifica foarte mult procesul de actualizare a produselor de pe site-ul dvs.

KSD asigura instalare gratuita a aplicatiei, service tehnic si mentenanta pentru aplicatie si baza de date. Fiind vorba despre o aplicatie în continua dezvoltare, pe masura ce vor aparea actualizari, va vom contacta si va vom trimite noile kituri de instalare.

Acestea sunt doar o parte din facilitatile oferite de SHOP MANAGEMENT PRO. Mai multe detalii puteti gasi mai departe in **Manualul de utilizare** al aplicatiei. Pentru a va convinge de calitatile si performantele aplicatiei noastre va invitam sa ne contactati la datele de contact de mai jos, pentru a stabili o intalnire la sediul dvs. (doar in Bucuresti), in care va vom prezenta in detaliu aplicatia.

MANUAL

Descrierea aplicatiei

SHOP MANAGEMENT PRO este o aplicatie software dezvoltata în mediul Visual FoxPro, folosind tehnologie MS-SQL, destinata firmelor care gestioneaza magazine virtuale on-line în special, dar utila pentru orice tip de vânzare cu amanuntul.

Aplicatia reprezinta o solutie eficienta, completa si usor de utilizat pentru un administrator cu cunostinte IT medii, asigurând functii de *preluare comenzi, stocare date clienti, stocare date produse, facturare (fiscala si proforma), listare certificat de garantie, nota de transport, nota de receptie si constatare de diferente, rapoarte de vânzari*, etc.

Aplicatia este de tip *client-server*, permitând utilizarea acelorasi date de catre mai multe statii de lucru, în vederea satisfacerii unui numar cât mai mare de clienti, în cel mai scurt timp. Si toate acestea într-o singura aplicatie, puternica, performanta, foarte usor de utilizat si adaptabila perfect nevoilor companiei dvs. Aplicatia este singura de acest tip compatibila cu platforma **Magazinozaurus Rex** (www.ksd.ro).

Cerinte de sistem

Fiind o aplicatie de tip client-server, aceasta necesita o statie pe care sa fie instalat serverul responsabil cu stocarea datelor centrale, pe care statiile-client, conectate în aceeasi retea cu serverul (sau prin Internet), le vor accesa simultan, în deplina securitate.

Cerinte de sistem pentru server

- **Procesor Intel sau AMD 2200+, minim 1.7 GHz, preferabil Dual Core**
- **2 GB memorie RAM**
- **80 GB HDD – preferabil la 7200 rpm**
- **Placa de retea 10/100 mbps – conectata la retea locala prin cablu (pentru utilizarea aplicatiei si din afara retelei locale este necesara conexiune la Internet)**
- **Sistem de operare Microsoft Windows Server 2003 (Recomandat) / Microsoft Windows XP Professional**
- **Aplicatia UltraVNC Server – pentru control de la distanta**
- **Aplicatie de tip antivirus actualizat la zi**
- **De preferinta, serverul nu ar trebui sa constituie o statie de lucru/laptop, fiind folosit strict pentru stocarea datelor si oferirea de servicii statiilor-client (nu doar pentru aplicatia Shop Management Pro)**

Cerinte de sistem pentru statiile-client

- **Procesor Intel sau AMD, minim 1.0 GHz**
- **512 MB memorie RAM**
- **Spatiu pe disc – 50 MB**
- **Placa de retea 10/100 mbps – care sa asigure conectarea sistemului la retea locala respectiv la Internet (pentru actualizarea datelor de pe serverul Web responsabil cu hosting-ul site-ului) – conexiune de minim 1Mbps recomandat**
- **Sistem de operare Microsoft Windows XP Professional (Recomandat) / Microsoft Windows Vista (rezolutie minima: 1024x768)**
- **Aplicatie de tip antivirus actualizat la zi**

Instalarea aplicatiei Server

Se lanseaza în executie kit-ul de instalare Shop Management Pro Server. Înainte sa înceapa instalarea propriu-zisa a aplicatiei server, setup-ul va instala doua aplicatii necesare stocarii datelor si oferirii de servicii de tip server SQL: Microsoft SQL Server Express (oferit gratuit de catre Microsoft) si Microsoft SQL Server Management Studio Express (de asemenea gratuit).

Instalarea Microsoft SQL Server Management Studio Express nu necesita informatii suplimentare.

La instalarea Microsoft SQL Server Express urmati pasii urmatoari:

1. Se bifeaza "I accept..." si apoi Next
2. Install
3. Next (de 3 ori)
4. Se completeaza campul Name si campul Company. Next
5. Next
6. Se alege optiunea 'Mixed Mode (Windows Authentication and SQL Server...)'
7. Se introduce parola 'sqlserver' (fara apostroafe), in ambele campuri.
8. Next (de 2 ori)
9. Install
10. Next
11. Finish

Dupa instalarea acestor doua aplicatii, va porni automat vrajitorul pentru instalarea serverului aplicatiei Shop Management Pro, care nu necesita informatii suplimentare.

Activarea serverului aplicatiei (Necesar)

Pentru ca serverul aplicatiei sa fie functional acesta trebuie activat, iar baza de date a aplicatiei trebuie atasata acestui server. Pentru aceasta, urmati pasii urmatoari:

1. Porniti aplicatia **SQL Server Management Studio Express**, din Start – Programs – Microsoft SQL Server 2005.
2. În câmpul Server name trebuie sa fie valoarea **<numele statiei>\SQLEXPRESS**. Apasati Connect. Daca serverul a fost instalat corect, va aparea fereastra de administrare a serverului SQLEXPRESS.
3. Din meniul File, alegeti optiunea Open – File... Cautati si selectati fisierul **AttachDatabase.sql** din directorul în care ati instalat aplicatia Shop Management Pro Server (C:\Program Files\KSD Software\Shop Management Server\). Apasati din nou Connect.
4. Apasati pe butonul „Execute”, din toolbar.
5. Din meniul File, alegeti optiunea Open – File... Cautati si selectati fisierul **CreateUser.sql** din acelasi director. Apasati din nou Connect.
6. Apasati din nou pe butonul „Execute”.
7. Din lista din partea stanga a ferestrei, da-ti click dreapta pe numele serverului (<nume statie>\SQLEXPRESS...) si alegeti optiunea *Restart*. Închideti aplicatia.

Instalarea aplicatiei Client

Aplicatia client Shop Management Pro va fi instalata pe fiecare statie de lucru, în functie de numarul de licente achizitionate. **ATENȚIE! Fiecare statie de lucru va necesita o cheie de înregistrare proprie** pentru a putea fi folosita aplicatia fara restrictii, pe respectiva statie!

Nu poate fi folosita aceeasi cheie pentru mai multe statii si nici nu poate fi copiată aplicatia instalata si înregistrata de pe o statie pe alta!

Pentru instalare, folositi kit-ul Shop Management Pro Client, care nu necesita informatii suplimentare. Preferabil, instalati aplicatia pe toate statiile în acelasi director C:\Program Files\KSD Software\Shop Management Pro, care este si directorul implicit de instalare:

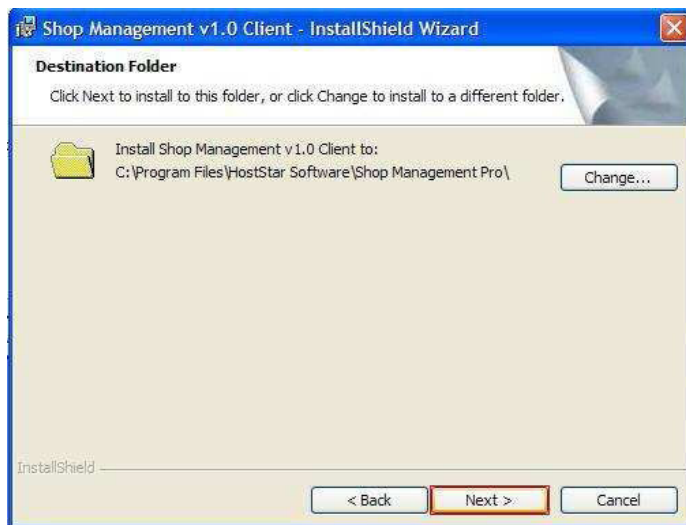

Dupa instalare, va trebui sa configurati adresa IP a serverului (pe fiecare client):

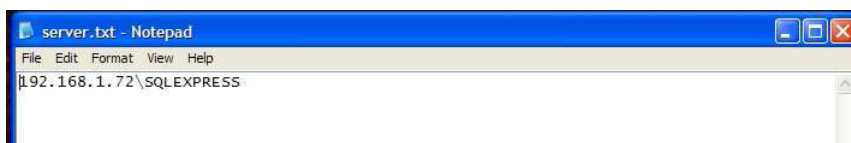

În locul acestei adrese va trebui sa treceti adresa IP locala a statiei pe care ati instalat si activat serverul aplicatiei urmatoa de „\SQLEXPRESS”. Salvati si închideti fisierul de configurare.

În cazul în care doriti sa utilizati aplicatia din afara retelei locale (prin Internet), va trebui sa treceti aici IP-ul extern al retelei dvs. Serviciul SQL ruleaza local pe portul 1433, dar acest port trebuie forwardat din router-ul dvs. pentru a putea fi accesat din exterior de catre aplicatie.

În acest moment aplicatia este instalata si poate fi rulata de pe Desktop.

Prima rulare

Dupa instalare, rulati aplicatia Shop Management Pro Launcher de pe Desktop-ul statiei client sau din Start-Programs-KSD Software-Shop Management Pro v.10 - Shop Management Pro Launcher.

În cazul în care va apare mesajul de eroare **„Eroare la conectarea cu serverul SQL! Introduceți adresa corecta în fisierul server.txt!”** înseamna ca nu ati configurat corect adresa IP a serverului aplicatiei sau serverul nu este activat. Reluati pasii anteriori si verificati conexiunea serverului si a statiei de lucru la reseaua locala. Daca întâmpinati dificultati adresati-va Suportului Tehnic (www.magazinesaurus-rex.ksd.ro/support).

Dupa realizarea conexiunii cu serverul aplicatia va porni si va cere codul de inregistrare pentru statia client curenta.



Aveti posibilitatea rularii unei variante demo a aplicatiei, în care însa **nu veti putea seta denumirea societatii** (care apare pe facturi si garantii). Puteti achizitiona noi coduri de înregistrare pentru statiile dvs. de pe site-ul www.ksd.ro sau puteti contacta Suportul Tehnic.

Dupa înregistrare aceasta fereastră nu va mai apărea la rularea aplicatiei si veti putea folosi denumirea societatii dvs. pentru documente.

În continuare, dupa o înregistrare reusita sau dupa apasarea butonului Demo, va apărea fereastră de Login (la fiecare rulare a aplicatiei).



Aici va trebui sa completati userul, parola si departamentul din care face parte utilizatorul. Pentru început folositi numele de utilizator **administrator** si parola **admin**. Vetii putea crea useri si departamente, schimba parole si seta drepturi de acces din Optiunile aplicatiei. Parolele si numele de utilizatori sunt case-sensitive. Toate logarile realizate cu succes se vor salva în log-ul de acces, pe fiecare statie, accesibil din Start-Programs-KSD Software-Shop Management Pro v1.0-Log acces.

Dupa o logare reusita, în partea de sus a ferestrei principale a aplicatiei va apărea meniul, de unde se vor putea accesa toate modulele programului.

Pentru început, recomandam sa efectuati **setarile initiale**, din meniul **Sistem – Optiuni**.

În primul tab al ferestrei de Optiuni veti putea seta informatiile despre societatea dumneavoastra. Daca programul nu este înregistrat câmpul Denumire va fi inaccesibil.

De aici veti stabili si departamentele societatii, procentul de adaos comercial implicit, valoarea implicita pentru Taxa Verde, seria facturilor si a chitantelor, precum si ultimele numere de factura, chitanta si certificat de garantie.

Prin apasarea butonului „Editare text garantie” veti putea stabili/modifica textul care apare pe verso-ul certificatului de garantie. Pentru setarea siglei aplicatiei, va trebui sa salvati fisierul de tip imagine ales pentru sigla în directorul aplicatiei (C:\Program Files\KSD Software\Shop Management Pro\) **pe fiecare statie client!** Folositi apoi butonul „Alege” si selectati fisierul imagine ales pentru sigla.

Din al doilea tab al ferestrei de Optiuni puteti seta **costurile de transport** percepute, procentul TVA, tipurile de disponibilitati ale produselor, producatorii si categoriile de produse comercializate. Acestea doua din urma se actualizeaza automat din platforma *Magazinozaurus*, dupa efectuarea unor setari specifice conexiunii cu serverul MySQL de pe hosting, din tab-ul de Administrare.

Pentru a putea avea acces la tab-ul de Administrare, userul logat trebuie sa aiba drepturi de administrator (si nu de guest).

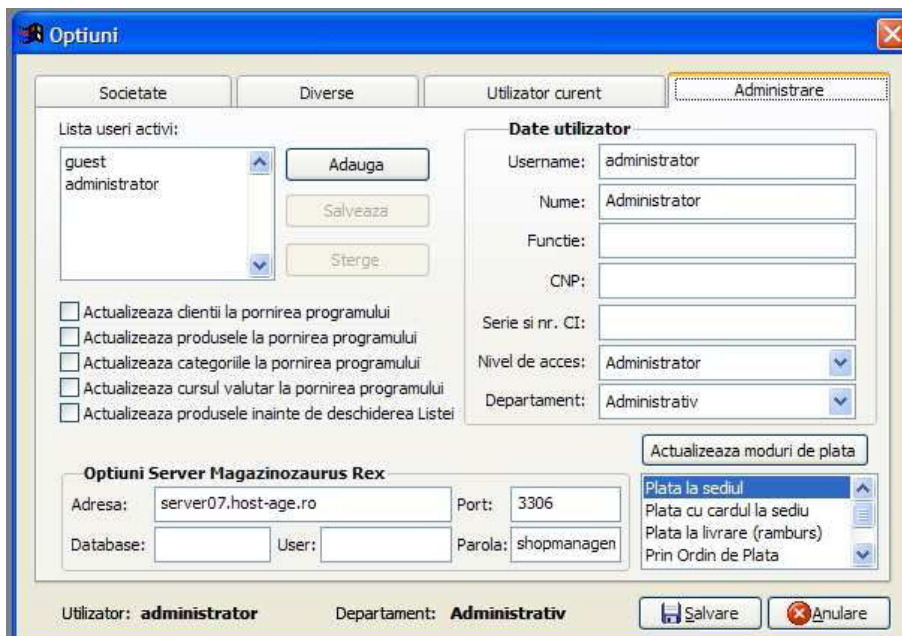

De aici veti putea crea, sterge si modifica informatiile despre userii aplicatiei.

Numele si CNP-ul userului logat vor aparea pe facturi, în momentul emiterii acestora. De asemenea, la procesarea unei comenzi se va retine si userul care a facut ultima modificare asupra comenzii respective. De aceea, e bine sa completati toate aceste informatii pentru toti angajatii care vor utiliza aplicatia.

Realizarea conexiunii cu serverul Magazinozaurus Rex

Pentru a permite accesul aplicatiei la serverul care stocheaza informatiile despre produse, clienti, producatori, comenzi de pe site-ul dvs. de shopping on-line, administrat cu ajutorul platformei Magazinozaurus Rex, va trebui sa creati, din Cpanel-ul de administrare un user pentru aplicatia Shop Management Pro.

Urmati pasii urmatiori: logati-va în Cpanel-ul asigurat de hosting-ul dvs., din sectiunea Databases accesati link-ul „MySQL Databases”. Din sectiunea MySQL Users, adaugati un nou utilizator (**Username si Password** alese de dvs. – pe care le veti introduce si în caseta de *Optiuni Server Magazinozaurus Rex* din aplicatie). Dupa crearea noului user, adaugati acest nou user la baza de date curenta, folosita de site. De asemenea, numele bazei de date îl veti introduce în câmpul **Database** din aplicatie. Adresa serverului o puteti afla din adresa web a Cpanel-ului.

Exemplu: daca adresa din bara de adrese a browserului este <https://server07.hostage.ro:2083/frontend/x3/index.html> atunci la câmpul **Adresa** din aplicatie veti introduce *server07.hostage.ro*. **Portul** pe care functioneaza de obicei serverul MySQL este **3306**.

Daca ati setat corect aceste date în aplicatie si bifati optiunile de „Actualizare...” din tab-ul de Administrare, la fiecare pornire a aplicatiei, dupa logare, se vor actualize automat informatiile despre produse (modificate si noi), clienti noi, categorii de produse, cursul valutar setat din site, modurile de plata definite în site, producatori, furnizori.

Comenzile noi sosite pe site se vor actualiza la accesarea Listei de comenzi.

Aceste setari initiale se efectueaza pe o singura statie si vor fi valabile pentru toate statiile client. Aceste optiuni pot fi modificate oricând ulterior.

Sincronizarea

Dupa efectuarea setarilor initiale, închideti aplicatia (Sistem – Iesire) si reporniti-o.

Dupa logare va începe sincronizarea bazei de date a aplicatiei cu baza de date de pe serverul site-ului dvs. (daca setarile au fost facute corect). Informatii despre ce informatii se

actualizeaza gasiti într-o fereastră mica din coltul din dreapta sus a ecranului. Dacă în acea fereastră apare mesajul „**Eroare la conexiunea cu serverul MySQL**” reluați pașii anteriori, de realizare a conexiunii cu serverul Magazinozaurus Rex și verificați toate datele introduse în câmpurile din tab-ul de Administrare (din Opțiuni). Dacă întâmpinați dificultăți adresați-va Suportului Tehnic.

Prima sincronizare va dura mai mult (3-5 minute), pentru că se preiau toate produsele și clienții existenți în baza de date a site-ului. La următoarele sincronizări (actualizări), timpul de așteptare va fi mult mai scurt deoarece se vor actualiza doar clienții noi și produsele nou introduse sau modificate de la ultima sincronizare.

După o sincronizare reușită, în fereastră din coltul din dreapta sus a ecranului va apărea numărul de produse noi adăugate din site, precum și numărul de produse modificate de la ultima sincronizare.

Aceste actualizări se fac automat la pornirea aplicației (dacă au fost bifate opțiunile respective din tab-ul de Administrare, din Opțiunile aplicației), de pe orice stație client, pentru a se asigura sincronizarea permanentă, cât mai exactă, între baza de date a site-ului și cea a aplicației. Pentru a face actualizări manuale, la orice moment doriți, apăsați butonul „Actualizează” din fereastră cu lista de produse/clienti/comenzi, etc.

Lista de comenzi

Actualizarea comenzilor făcute de clienții dvs. pe site se face în momentul deschiderii **Listei de comenzi** (Comenzi – Lista comenzi). În fereastră din coltul din dreapta sus a ecranului apare numărul de comenzi noi adăugate de la ultima sincronizare.

Comenzile din listă sunt sortate descrescător în ordinea datei și orei sosirii lor pe site (sau creării lor manual din aplicație). Comenzile noi vor apărea pe fond colorat distinct.

Nr.	Data	Comanda noua	Status	ID Import	Email Cumparator	Localitate	Modalitate livrare
11	30.10.2	Preluata	Facturata		client@server.com	Bucuresti	GRATUIT (Fara trans
10	30.10.2	In curs de procesare	Facturata		client@server.com	Bucuresti	In Bucuresti
9	29.10.2	Finalizata	Facturata		client@server.com	Bucuresti	GRATUIT (Fara trans
8	29.10.2	In asteptare	Preluata		client@server.com	Bucuresti	GRATUIT (Fara trans
7	18.10.2	<Nefinalizate>	Facturata		client@server.com	Bucuresti	In Bucuresti
6	18.10.2008 01:14	Client 1	Facturata		client@server.com	Bucuresti	GRATUIT (Fara trans
5	18.10.2008 01:07	Client 1	Facturata		client@server.com	Bucuresti	GRATUIT (Fara trans
4	18.10.2008 01:05	Client 1	Facturata		client@server.com	Bucuresti	GRATUIT (Fara trans
3	18.10.2008 01:03	Client 1	Facturata		client@server.com	Bucuresti	In Bucuresti
2	18.10.2008 01:01	Client 1	Facturata		client@server.com	Bucuresti	In Bucuresti

Statusul comenzilor

O comandă poate avea unul din statusurile: **Comanda noua**, **Preluata**, **În asteptare**, **În curs de procesare**, **Facturata**, **Finalizata**. Utilizarea acestor statusuri rămâne la latitudinea dvs. În Lista de comenzi, acestea se pot filtra în primul rând în funcție de acest status. Un criteriu mai larg de filtrare în funcție de statusul comenzilor este opțiunea **<Nefinalizate>**, selectată implicit la deschiderea listei de comenzi. Acest filtru include comenzile cu statusurile *Comanda noua*, *Preluata*, *În curs de procesare*, *Facturata* și **exclue** comenzile cu statusurile *În asteptare* și *Finalizata*. Scopul acestui filtru este evitarea încărcării listei cu comenzi finalizate și afișarea doar a comenzilor curente. Pentru a lista doar comenzile cu un anumit status, selectați statusul dorit din lista de Statusuri comandă.

Un al doilea filtru este după numele Cumparatorului sau după ID-ul de import generat automat pentru fiecare comandă, din site. Doar comenzile preluate automat din site vor avea acest ID Import.

Imediat ce o comandă nouă este preluată de un user logat în aplicație (în momentul în care acesta apasă pe butonul „Procesare/Modificare” pe comandă respectivă), comandă va apărea

În lista cu statusul *Preluata*, pentru a se evita preluarea aceleasi comenzi de mai multi utilizatori. Pentru a **sterge o comanda** din baza de date a aplicatiei (nu si din baza de date a site-ului), selectati comanda dorita si apasati butonul „*Sterge comanda*”. Comenzile sterse nu vor mai fi preluate din site.

Adaugare/Procesare/Modificare comanda

Pentru a procesa o comanda, selectati mai întâi cu un click comanda dorita din lista si apoi faceti click pe butonul „*Procesare/Modificare*”. Pentru a adauga o comanda noua (preluata telefonic sau direct în magazin), faceti click pe butonul „*Comanda noua*”.

Puteti adauga o comanda noua si din meniul Comenzi – Comanda noua.

Comanda nr. 10 din 30.10.2008 12:56:53 PM - procesata la: 30.10.2008 01:10:32 PM

Status comanda: Facturata ID Comanda:

Cumparator: Cauta Adauga Modifica date

Nome: Client 1
E-mail: client@server.com
Companie:
Localitate: Bucuresti
Adresa livrare:
Telefon:

Modalitatea de livrare
Transport: In Bucuresti
Curier: FAN COURIER
 Extra Greutate (kg) 0.00
 Extra Distanta (km)
 Asigurare transport Ramburs
Cost transport (RON fara TVA): 12.83

Produsele din comanda
Adauga Detalii Sterge Discount (%): 5.00

Cod produs	Denumire	Pret unitar	Cant.	Pret total	Order TV
1112	Prod2	124.36	2	248.72	5.00
111	Prod1	33.92	1	33.92	0.00

Facturata 63 Garantie TOTAL (RON+TVA): 282.64

Alte informatii
Observatii client:
Modalitate plata: Plata la sediul Confirmare plata on-line
Valoare declarata: 297.91 AWB

Procesata de: Guest Usr Proforma Facturare Garantie Salvare Iesire

Daca procesati o comanda preluata de pe site în fereastra aparuta veti vedea toate detaliile comenzii respective (cumparator, modalitate de livrare selectata, produse, observatiile clientului, modul de plata dorit). În cazul unei comenzi noi, toate aceste câmpuri vor fi goale.

Date client

Pentru a selecta un client din baza de date faceti click pe butonul „*Cauta*”, introduceti primele litere din numele clientului, selectati-l cu mouse-ul si faceti click pe butonul „*Selecteaza*”. Pentru a adauga un client nou, faceti click pe butonul „*Adauga*”, introduceti datele clientului în fereastra aparuta si faceti click pe butonul „*Salveaza*”.

Datele clientului selectat nu pot fi modificate din fereastra comenzii. Pentru a modifica respectivele informatii (nume, email, companie, localitate, adresa, telefon), faceti click pe butonul „*Modifica date*”.

Modalitatea de livrare

În ce priveste Modalitatea de livrare, aveti 4 optiuni disponibile la tipul de Transport: *Gratuit* (Fara transport), *În Bucuresti*, *În Bucuresti ultra-rapid*, *În tara*. Costurile de baza (fara TVA) pentru aceste tipuri de transport (mai puțin cel Gratuit) le puteti seta din Optiunile aplicatiei, tab-ul Diverse. Aveti posibilitatea de a adauga **extragreutate si/sau extra-distanta**. **Dupa bifarea respectivelor optiuni, introduceti nr. de kg**, respectiv de km în plus.

Aveti de asemenea posibilitatea de a bifa „*Asigurare transport*”. Procentul din valoarea totala a comenzii ce constituie costul de asigurare transport se poate seta din Optiunile aplicatiei, tab-ul Diverse.

În cazul unei comenzi cu plata la livrare, puteți bifa opțiunea „*Ramburs*”, pentru a se adăuga costul acestei facilități (de asemenea, setat din Opțiuni).

Pe măsura ce introduceți/modificați opțiuni de livrare care alterează costul total al transportului, valoarea acestuia (în RON fără TVA) afișată se va modifica.

Produsele din comandă

Dacă procesați o comandă preluată de pe site, în lista de produse din comandă vor apărea produsele selectate de clientul dvs., cu cantitatea introdusă de acesta și prețul din site, de la momentul plasării comenzii. Chiar dacă produsul își modifică prețul până la facturarea efectivă a comenzii (variație de curs sau modificare de altă natură), prețul produselor din comandă rămân neschimbate. Pentru a actualiza prețul produsului și alte informații despre acesta, folosiți butonul „*Modifica*”, urmat de „*Salvare*”.

Pentru adăugarea unui nou produs într-o comandă apăsați butonul „*Adaugă*”.

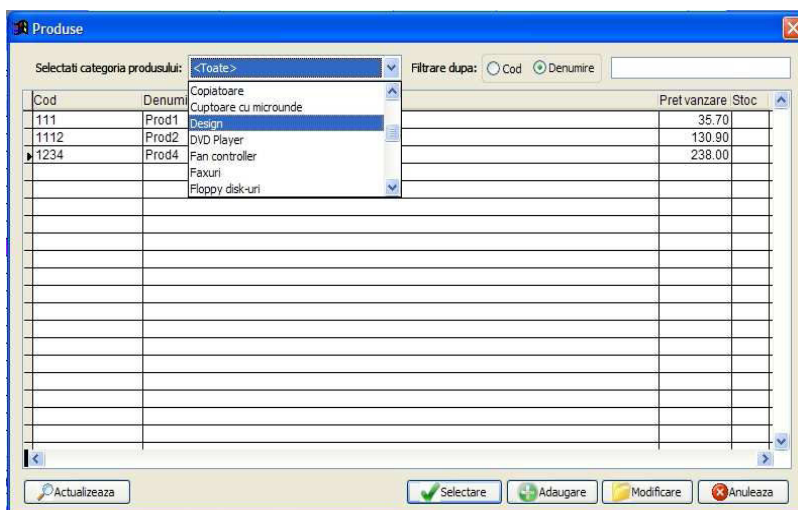

În fereastra deschisă vor fi afișate toate produsele aflate în baza de date. Pentru a restrânge aria de căutare a produsului, un prim filtru este categoria din care face parte produsul, pe care o puteți alege din lista din partea de sus a ferestrei. Dacă alegeți opțiunea **<Toate>** acest filtru va fi anulat.

Un alt filtru este căutarea în *denumirea produsului*. În câmpul corespunzător puteți introduce orice fragment din denumirea unui produs urmată de tasta Enter. Vor fi afișate în lista doar produsele care corespund. În aceeași manieră funcționează și filtrul pentru *codul de produs*.

Din această fereastră se pot adăuga manual noi produse în baza de date, în cazul în care acestea nu sunt preluate automat de pe site. Puteți adăuga un nou produs prin apăsarea butonului „*Adaugare*”. Va trebui să completați informațiile produsului respective (denumire, descriere, cod de produs, categoria produsului, garanție, preț de intrare în stoc, preț de vânzare; prețul cu TVA și adaosul comercial se calculează automat).

Dacă doriți să modificați informațiile unui produs folosiți butonul „*Modificare*”.

După ce selectați produsul pe care doriți să-l adăugați în comandă, apăsați pe butonul „*Selectare*”.

În tabelul cu produsele din comandă puteți modifica valoarea cantității, prețul unitar și taxa verde (TV). Puteți modifica prețul unitar al unui produs dintr-o comandă, fără a modifica prețul din baza de date. Orice modificare a cantității sau a prețului unitar (urmată de tasta Enter) va provoca recalcularea valorilor corespunzătoare.

De asemenea, aveți posibilitatea oferirii unui **discount** pentru comanda curentă, prin completarea câmpului Discount cu valoarea procentuală dorită (ex. 1.00, -1.00, 1.50). Pentru a anula discount-ul și a reveni la prețul de listă introduceți valoarea 0.00.

Totalul (RON + TVA) reprezintă prețul total al produselor, *fără costurile de transport*. Acestea vor fi reflectate în factura fiscală și în factura proforma.

Câmpul „**Order**” din tabel este o bifa care reprezinta prezenta produsului respectiv în lista de produse ce urmeaza a fi comandate de la furnizori. Acest câmp nu poate fi preluat din site. În momentul când observati în comanda clientului dvs. un produs pe care nu îl veti în stoc, puteti bifa respectivul produs. Acesta va fi adaugat, împreuna cu cantitatea aferenta, în lista de produse „de comandat” (exemplificata în manual la capitolul **Liste produselor/clientilor/furnizorilor**).

Daca veti introduce o valoare pentru **Taxa Verde**, în coloana TV, diferita de 0.00, aceasta se va reflecta în Factura Fiscala si în cea Proforma, atât în denumirea produsului respectiv, cât si ca valoare totala, adaugata la valoarea totala fara TVA a comenzii. Conform legislatiei în vigoare, taxei verde nu i se percepe TVA.

Alte informatii

În câmpul *Observatii client* vor aparea comentariile introduse de client la plasarea comenzii. Puteti adauga si dvs. diferite informatii aici pentru respectiva comanda.

Modalitatile de plata sunt definite de catre dvs. în site, iar cea aleasa de client va fi reflectata în câmpul corespunzator. Bifa de *confirmare plata on-line* este modificabila atât din site cât si din aplicatie.

Valoarea declarata reprezinta valoarea totala a facturii fiscale emise, care include toate taxele (transport, taxe verzi, etc.). Aceasta este folosita la imprimarea de *note de transport* prin apasarea butonul „AWB”. Aceasta optiune este compatibila doar cu AWB-urile furnizate de **FAN COURIER**. Pentru completarea **AWB-urilor** va trebui sa folositi o imprimanta matriciala, în care sa introduceti formularele furnizate de FAN COURIER.

Datele de contact ale clientului si valoarea declarata vor fi imprimate în pozitiile corespunzatoare. AWB-ul se listeaza doar dupa emiterii facturii fiscale aferente !

Factura proforma

Pentru a genera o factura proforma aferenta comenzii curente apasati pe butonul „Proforma”. Se va afisa un preview al facturii proforme, pe care îl puteti lista prin **apasarea butonului cu o iconita în forma de imprimanta din toolbar-ul din partea de sus**. Astfel se imprima toate documentele generate de aplicatie. Factura proforma se genereaza în functie de produsele, preturile acestora din comanda, cheltuielile legate de transport si de taxa verde. Valorile afisate în factura proforma sunt aceleasi ce vor fi afisate si pe factura fiscala.

Emitere factura fiscala

Pentru a emite factura fiscala aferenta comenzii curente, apasati butonul „Facturare”, dupa ce ati stabilit toate informatiile referitoare la produse si transport.

Comanda nr. 10 din 30.10.2008 12:56:53 PM - procesata la: 30.10.2008 01:10:32 PM

Status comanda: Facturata ID Comanda: []

Cumparator: [Cauta] [Adauga] [Modifica date]

Nume: Client 1 E-mail: client@server.com

Companie: [] Localitate: Bucuresti

Adresa livrare: [] Telefon: []

Modalitatea de livrare: Transport: In Bucuresti Curier: FAN COURIER

Extra Greutate (kg): 0.00

Extra Distanța (km): []

Asigurare transport: [] Ramburs: []

Tara TVA): 12.83

Produsele din comanda:

Cod produs	Denumire	Cant.	Pret total	Order	TV
1112	Prod2	2	248.72	✓	5.00
111	Prod1	1	33.92	✓	0.00

Factura fiscala

Data facturarii: 16.11.2008 07:24:21 PM

Serie: [] Nr.: []

Emitere chitanta fiscala

Serie chitanta: []

Nr. chitanta: []

Marcheaza comanda ca 'Facturata'

Decrementeaza stocul produselor din factura

[Tiparire] [Anulare]

Facturata: [] 63 [Vizualizare] [Garantie] TOTAL (RON+TVA): 282.64

Alte informatii

Observatii client: []

Modalitate plata: Plata la sediul

Confirmare plata on-line

Valoare declarata: 297.91 [AWB]

Procesata de: Guest Usr [Proforma] [Facturare] [Garantie] [Salvare] [Resire]

Dupa apasarea butonului de facturare, va apare o fereastră precum cea de mai sus, în care se va genera automat data facturarii (data si ora curenta a sistemului), precum si un numar pentru factura. Daca doriti atasarea unei chitante fiscale în partea de jos a facturii fiscale, bifati optiunea „Emitere chitanta fiscala”. Seria facturii si cea a chitantei se preiau automat din optiunile aplicatiei. Numerele facturilor si chitantelor se genereaza în ordine si vor fi diferite pentru fiecare factura/chitanta emisa. Apasati pe butonul „Tiparire” pentru a se afisa preview-ul facturii fiscale emise.

Print Preview

Furnizor: *** SOCIETATE NEINREGISTRATA *** Cumparator: Client 1

C.I.P.: [] CNP/Reg.Com: []

Nr.ord reg.com: [] C.I.C.U.I.: []

Sediul: [] Sediul: []

Judet: [] Judet: Bucuresti

Cont: [] Cont: []

Banca: [] Banca: []

Capital social: []

Completat de Administrator

CNP: []

FACTURA FISCALA

SERIA: []

NR. FACTURII: 66

DATA (zi-luna-an): 16.11.2008

Cota TVA(%): 19.00

Nr. crt.	Denumirea produselor sau a serviciilor	U.M.	Cant.	Pret unitar (fara TVA)	Valoarea - RON -	Val. TVA - RON -
0	1	2	3	4	5	6
1	Prod2 (Taxa Verde: 5)	BUC	2	104.50	209.01	39.71
2	Prod1	BUC	1	28.50	28.50	5.42
Total TAXA VERDE:					10.00	
Transport: In Bucuresti					+Asigurare marfa	12.83 2.44
Semnatura si stampila furnizorului					Numele delegatului: FAN COURIER	
Act delegat:					TOTAL	260.34 47.57

Certificat de garantie

Pentru emiterea certificatului de garantie, dupa facturare, din fereastră comenzii curente apasati pe butonul „Garantie”. In tabel aveti posibilitatea sa completati perioada de garantie a produselor (daca aceasta nu a fost definita în baza de date) si seria pentru fiecare produs din comanda. Aceste date nu sunt obligatorii.

Fiecarui certificat de garantie emis i se va alocă un numar curent generat automat. Pentru afisarea preview-ului certificatului de garantie apasati butonul „Tiparire”.

Cod produs	Denumire	Cant	Garantie	Serie
1112	Prod2	2		
111	Prod1	1		

O comanda ce a fost facturata va avea pusa automat bifa „Facturata” si veti putea vedea în câmpurile de lângă aceasta bifa seria si numarul facturii fiscale aferente comenzii curente. De asemenea, bifa „Garantie” va fi pusa daca a fost emis certificatul de garantie pentru aceasta comanda.

În partea din stânga jos a ferestrei comenzii curente este **numele user-ului** care a aplicat ultima modificare salvata asupra comenzii respective. De asemenea, în titlul ferestrei veti putea consulta data si ora la care a fost introdusa comanda (pe site sau direct în aplicatie) si data si ora la care a fost ultima data modificata (din aplicatie).

Statusul unei comenzi se poate modifica din lista aflata în partea de sus a ferestrei. În momentul facturarii, daca a fost pusa bifa aferenta, statusul comenzii va deveni „Facturata”.

Daca doriti sa salvati modificarile efectuate asupra comenzii curente, apasati pe butonul „Salvare”. Fereastra se va închide. Facturarea realizeaza implicit salvarea comenzii.

Note de receptie si constatare diferente

Aplicatia va ofera posibilitatea de a genera note de receptie (NIR-uri), necesare departamentului de contabilitate. Pentru a crea o nota de receptie noua folositi meniul Gestione – Receptie noua (NIR).

Cod produs	Denumire	Cant.	Pret intrare	Pret iesire	Adaos(tot)	Valoare(tot)
1112	Prod2	1	100.00	110.00	10.00	130.90

TOTAL valoare adaos: 10.00 valoare TVA: 20.90 valoare: 130.90

În sectiunea **Date nota de receptie**, se va genera automat un numar pentru noua (crescator, unice). În aceasta sectiune va trebui sa completati factura fiscala de însoțire a marfii si eventual Gestiuinea (Departamentul) în care se face receptia marfii.

În secțiunea **Furnizor** va trebui să selectați Furnizorul care v-a furnizat produsele din nota de receptie, fie prin căutarea în baza de date cu furnizori fie prin adăugarea unui nou furnizor. Recomandăm să adăugați furnizorii din administrarea site-ului. Aceștia vor fi preluați și în aplicație, la momentul sincronizării.

Urmează adăugarea **produselor din nota de receptie**. Aveți posibilitatea să adăugați produse din lista de produse deja existente în baza de date sau un produs nou.

Căutarea produsului se face în aceeași manieră ca la selectarea produselor pentru adăugare în comandă. Recomandăm să adăugați produsele noi din administrarea site-ului, folosind modulul de SmartXLS, înainte de generarea notei de receptie.

Folosiți butonul „*Detalii*” (după ce ați selectat un produs din tabel) pentru a modifica datele ale produsului respectiv și butonul „*Sterge*” pentru a scoate produsul din nota.

În tabelul cu produse din nota aveți posibilitatea să modificați cantitatea, prețul de intrare și prețul de ieșire. Adăosul și valoarea totală de vânzare (cu TVA) se calculează automat. De asemenea, valorile totale din partea de jos a ferestrei se determină automat.

Pentru a imprima nota de receptie curentă apăsați butonul „*Tiparire*”.

Formatul NIR-ului este conform cu legislația în vigoare.

Lista produselor/clientilor/furnizorilor

Lista produse

Din meniul Gestiune – Produse – Lista aveți posibilitatea de a accesa lista cu toate produsele aflate în baza de date (indiferent dacă sunt în stoc sau nu). Listei i se pot aplica unul sau mai multe filtre după cum urmează: puteți selecta *Categoria* din care face parte produsul (sau opțiunea „*<Toate>*” pentru a ignora acest filtru), puteți introduce un fragment de text din denumirea produsului sau din codul acestuia (în funcție de opțiunea selectată).

Pentru a adăuga manual un produs nou în lista puteți folosi butonul „*Adăugare*”.

Va trebui să completați informațiile produsului respectiv, așa cum a fost descris mai sus. Pentru a modifica un produs din lista, selectați produsul respectiv și apăsați butonul „*Modificare*”. După efectuarea modificărilor, apăsați butonul „*Salvare*” din fereaștră cu informațiile produsului. Pentru a sincroniza lista de produse din baza de date cu cea de pe serverul site-ului folosiți butonul „*Actualizare*”.

Lista produse „De comandat”

Din meniul Gestiune – Produse – De comandat aveți posibilitatea de a accesa lista cu produsele la care a fost bifat câmpul „*Order*” din comenzi. Acestea sunt produsele ce trebuie comandate de la furnizori (nu se afla în stoc). Coloanele care se pot modifica în tabelul cu produse sunt: cantitatea de produse de comandat, bifa „*Ord.*”, care semnifică faptul că a fost lansată (sau nu) comanda pentru produsul respectiv, câmpul „*Observatii*” în care se poate introduce orice text semnificativ și bifa „*Activ*”. Dacă aceasta din urmă va fi debifată produsul respectiv va fi scos din lista de produse „De comandat”.

Aveți posibilitatea de a tipări această listă de produse (pentru a o înmâna soferului/distribuitorului, etc.) prin apăsarea butonului „*Tiparire*”.

The screenshot shows a window titled "Produse de comandat". At the top, there is a dropdown menu for "Selectati categoria produsului:" with the value "<Toate>". Below this is a table with the following columns: Cod, Denumire, Pret vanzare, Cant., Ord., Observatii, and Activ. The table contains two rows of data:

Cod	Denumire	Pret vanzare	Cant.	Ord.	Observatii	Activ
1111	Prod1	35.70	2	<input checked="" type="checkbox"/>		<input checked="" type="checkbox"/>
1112	Prod2	130.00	1	<input type="checkbox"/>		<input checked="" type="checkbox"/>

At the bottom of the window, there are four buttons: "Actualizeaza", "Tiparire", "Modificare", and "Iesire".

Listele cu clienti si cu furnizori pot fi accesate din meniul Gestioni –

Clienti/Furnizori. Aveti posibilitatea de a cauta un anumit client/furnizor, de a modifica datele acestuia si de a adauga altii noi. Pentru furnizori recomandam folosirea site-ului.

Generare SmartXLS (optional)

Aveti posibilitatea achizitionarii suplimentare a modului de **Generare fisier de import SmartXLS** pentru site-ul dvs. Acest fisier în format Excel va contine într-un format bine stabilit de platforma Mrex lista cu produsele noi/modificate ce urmeaza a fi introduse în site. Datele din acest fisier referitoare la produse (cod produs, denumire, descriere, pret, valuta, stoc, garantie) se preiau din fisierele Excel ale furnizorilor.

Aceasta operatiune greoaie, de copiere a datelor din mai multe fisiere într-unul singur, se poate realiza automat cu ajutorul modului de *Generare SmartXLS*.

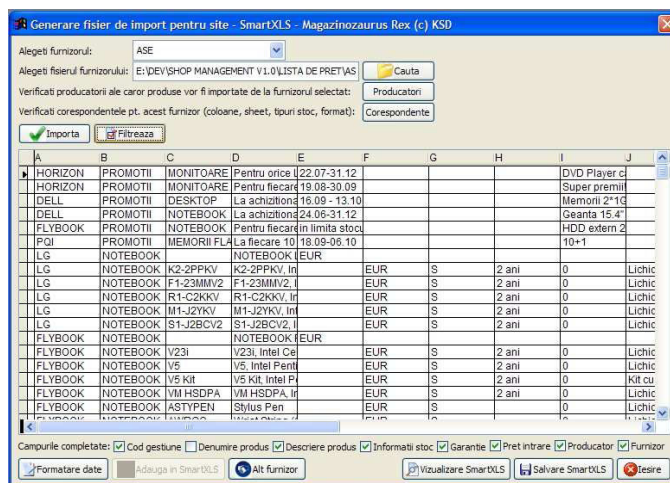

Modulul poate fi accesat din meniul Gestione – Generare SmartXLS. Pentru a

obtine informatii relevante într-un fisier compatibil cu platforma MRex va recomandam sa urmati întocmai urmatorii pasi:

1. Fisierele Excel ale furnizorilor trebuie salvate, în prealabil, în formatul Microsoft Excel 5.0/95 Workbook, de preferabil cât mai „curat” (fara poze, culori, etc.).
2. Din fereastra de Generare SmartXLS, primul pas este *alegerea furnizorului*, din lista cu furnizori din baza de date.
3. Apoi, folosind butonul „**Cauta**”, selectati fisierul în format Microsoft Excel 5.0/95 al furnizorului ales.

Pasii 4 si 6 trebuie facuti doar la prima importare de date de la respectivul furnizor.

4. Trebuie definiti producatorii ale caror produse se vor importa de la furnizorul respectiv. Aveti astfel posibilitatea de a selecta furnizorul de la care doriti sa importati produsele unui anumit producator (Ex. Produsele „Microsoft” se aduc de la furnizorul „Asesoft”). Pentru a seta producatorii asociati furnizorului ales, apasati butonul „**Producatori**” si bifati producatorii pe care îi doriti. La sfârșit, apasati „**Salvare**”.

5. Apoi apasati butonul „**Importa**” pentru a importa în tabel datele din fisier, în mod brut, fara filtre sau formatari.

6. La primul import, trebuie definite corespondentele pentru furnizorul selectat.

Acestea sunt necesare pentru a se crea legaturi între coloanele din fisierul furnizorului si cele din fisierul SmartXLS final. Apasati butonul „**Corespondente**” si introduceti corespondentele în formatul urmator:

Apasati butonul „Adauga” pentru a adauga o noua corespondenta. Apoi, în coloana *Tip Coresp.* introduceti una din valorile 1, 2 sau 3, în functie de tipul corespondentei pe care doriti sa o creati.

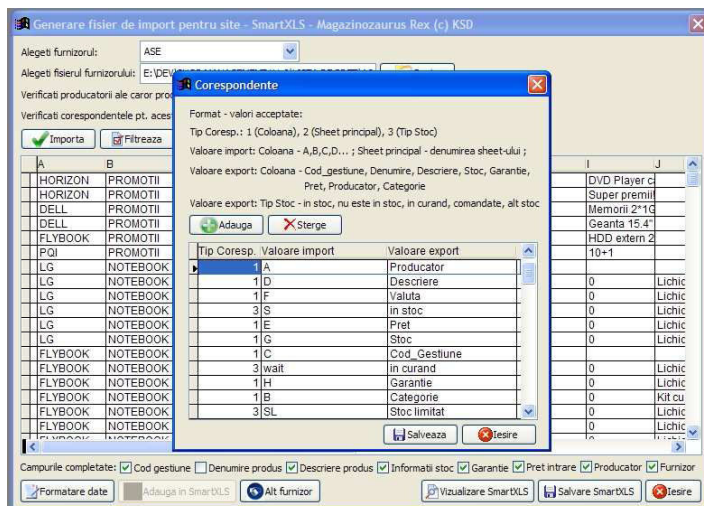

Valoarea 1 va crea o **corespondenta între o coloana** din fisierul de import – cel al furnizorului (coloanele sunt reprezentate prin litere A, B, C... întocmai ca în tabelul din fereastra) și o coloana din fisierul SmartXLS final. În coloana **Valoare import** introduceti litera corespunzătoare coloanei din fisierul furnizorului, iar în coloana **Valoare export** introduceti denumirea coloanei cu care trebuie asociata. Aceasta poate avea DOAR una din următoarele valori: cod_gestiune, denumire, descriere, producator, stoc, garantie, pret, categorie.

Valoarea 2 în coloana **Tip Coresp.** va seta **denumirea sheet-ului** din fisierul de import din care se preiau datele. Prezenta acestei corespondente este necesara doar în cazul în care datele nu trebuie preluate din primul sheet al workbook-ului Excel. Va trebui introdusa doar **Valoarea import** – denumirea Sheet-ului din care se doreste preluarea datelor.

Valoarea 3 va crea o **corespondenta între o denumire a disponibilitatii unui produs** din fisierul furnizorului și denumirea asociata acesteia din site-ul dvs. Ex.: un produs cu statusul „wait” va fi introdus în site cu statusul „în curând”. În coloana **Valoare import** va trebui sa introduceti textul din coloana din fisierul furnizorului asociata cu coloana „Stoc” din fisierul final (Ex. wait, Super Pret, in asteptare, SL). În coloana **Valoare export** va trebui sa introduceti tipul de disponibilitate din site (Ex. in stoc, nu este in stoc, in curand, comandate, stoc, stoc limitat). Acest tip de corespondenta este util pentru a crea un numitor comun din multitudinea de forme de exprimare a disponibilitatii unui produs folosite de furnizori.

Aceste corespondente trebuie setate **doar la primul import de la un anumit furnizor**. Vor rămâne salvate și pot fi modificate oricând ulterior.

7. Apasati butonul **„Filtrare”** pentru a mentine în tabel doar produsele care corespund filtrului de producatori definit, care contin un cod de gestiune și un pret valid. Înainte de Filtrare, puteti marca pentru stergere anumite înregistrari nedorite prin apasarea în dreptunghiul mic, alb, din stânga înregistrarii respective.

Dreptunghiul respectiv va deveni negru. Înregistrările respective vor fi ignorate.

8. După filtrare, apasati butonul „Formatare date” pentru a transpune datele în formatul SmartXLS acceptat de platforma Mrex. Dacă ati definit corect corespondentele în tabel vor apărea acum datele produselor în formatul SmartXLS. Dacă observati anumite inconcordante între capul de coloana și informatia efectiva din coloana respectiva verificati corespondentele definite pentru furnizorul respectiv.

9. Urmatorul pas, după verificarea datelor, este adaugarea acestor produse în fisierul SmartXLS final. Pentru aceasta, apasati butonul **„Adauga in SmartXLS”**. În acest moment, dacă în fisierul SmartXLS aflat în generare se afla deja un anumit produs, importat de la un alt furnizor, se pastreaza furnizorul care ofera cel mai mic pret pentru produsul respectiv.

10. Pentru a adauga produse în continuare, de la un alt furnizor, apasati butonul **„Alt furnizor”** și reluati toti pasii anteriori. Puteti consulta fisierul SmartXLS generat până în acest moment prin apasarea butonului **„Vizualizare SmartXLS”**.

11. La final, după ce au fost importate în SmartXLS toate produsele, de la toti furnizorii, urmeaza salvarea pe disc a fisierului generat. Apasati, pentru aceasta, butonul **„Salvare SmartXLS”** și alegeți calea și numele unde va fi salvat fisierul. Vor fi create doua fișiere

SmartXLS (Microsoft Excel), unul cu produsele ce se gasesc deja în baza de date a aplicatiei si unul (import_produse_noi.xls) cu produsele noi.

12. Înainte de importarea SmartXLS-ului în site, **VERIFICATI DATELE DIN FISIER:** completarea tuturor câmpurilor necesare, eventual adaugarea adaosului în penultima coloana, corectitudinea informatiilor importate, descrierile produselor (care nu au voie sa contina caractere speciale – consultati documentatia Mrex pentru mai multe detalii). Va trebui sa stergeti prima linie din fisier (cea cu denumirile coloanelor).

Acordati o atentie deosebita coloanei **Valuta**. Deoarece formatele si modurile de exprimare a valutei în care este dat pretul unui produs sunt numeroase si din cele mai „exotice”, la unele produse nu se va putea determina exact care este valuta în care este exprimat pretul si atunci, câmpul va ramâne necompletat si va trebui completat manual.

Consultati documentatia/manualul platformei Magazinozaurus Rex pentru a face acest fisier SmartXLS compatibil 100% si pentru a-l putea importa din modulul de administrare al site-ului dvs.

Pentru achizitionarea acestui modul suplimentar va rugam sa va adresati Suportului Tehnic sau reprezentantului KSD. Deasemenea, atragem atentia in mod expers ca acest modul suplimentar **nu functioneaza independent** de restul aplicatiei.

Raport de vânzari

Pentru a genera raportul de vânzari pentru o anumita perioada, folositi meniul Rapoarte – Raport de vânzari. În fereastra aparuta introduceti perioada pentru care doriti raportul si apasati butonul „**Tipareste**”.

Note finale

Ca urmare a achizitionarii unei licente **SHOP MANAGEMENT PRO** aveti dreptul sa utilizati toate modulele aplicatiei, asa cum doriti, în deplina securitate.

KSD nu își asuma raspunderea pentru pierderea datelor, infiltrarea persoanelor neautorizate în aplicatie, utilizarea acesteia în afara parametrilor normali de functionare descrisi în prezentul *Manual de utilizare*, daca se constata ca aceste situatii neplacute au survenit în urma unei manevrari defectuoase atât din punct de vedere hardware cât si software a aplicatiei, a statiilor de lucru sau a serverului pe care sunt stocate datele sau daca se constata ca situatia a survenit în urma unei cauze externe (pana de curent, soc electric, soc mecanic, virusi).

Beneficiarul aplicatiei se obliga sa asigure suportul hardware si software necesar functionarii acesteia în conditii normale, asa cum este descris în prezentul *Manual de utilizare*, în capitolul **Cerinte de sistem**.

Beneficiarul se obliga sa nu înstraineze aplicatia altor terti, sa nu aplice modificari soft-ului livrat si sa nu încerce evitarea verificarii cheilor de înregistrare pentru oricare dintre aplicatiile client pe care le foloseste (prin aplicatii de tip Crack).

Achizitionarea de licente suplimentare sau a modulului suplimentar *Generare SmartXLS* se poate face de pe site-ul KSD (www.ksd.ro) sau prin contactarea Suportului Tehnic.

Daca întâmpinati dificultati în configurarea si/sau utilizarea aplicatiei sau daca sesizati functionari incorecte ale aplicatiei în anumite situatii, va rugam sa ne semnalati, cât mai explicit, aceste probleme la Suportul Tehnic.

Va multumim pentru alegerea facuta !